

Requerimientos Técnicos para la entrega de Programas y Contenidos producidos para BACUA

| | |
|-----------------------------------|--|
| Estado del Documento: | Activo |
| Responsable del documento: | Agustín Goya (tecnica.bacua@gmail.com) |
| Contacto por ayuda: | Agustín Goya, Miguel Soliz, Oscar Currás, Andrés Ferrante |
| Destinado a: | Productoras independientes, productores, Nodos Audiovisuales y equipo técnico que vaya a producir nuevos contenidos para el BACUA. |
| Versión: | 1.07 |
| Fecha: | 02-03-2012 |
| Modificación: | <p>02-03-2013 Opciones de exportación para Adobe Premiere</p> <p>18-02-2012 Opciones de exportación y soporte de master</p> <p>09-02-2012 Modificación de especificaciones de gráficas, se agregaron referencias de subtítulos</p> <p>31-01-2012 Modificación de nomenclatura y estructura de directorios.</p> <p>18-12-2011 Configuración de canales de Audio</p> <p>16-12-2011 Corrección Safe Area</p> <p>20-10-2011 Modificación de especificaciones de audio, ortografía y entrega</p> <p>12-10-2011 Creación del Documento</p> |

A. Todo el material debe ser grabado a 25 cuadros por segundo (25fps) o 50 campos por segundo (50i), quedando a criterio del productor la decisión de uno u otro formato.

A.1 La calidad del material debe ser óptima para su posterior transmisión y/o reproducción. El soporte de entrega no deberá encontrarse dañado. El MASTER FINAL no deberá tener *dropouts* o cualquier otra anomalía de video/audio. Todos los programas entregados deben contener señal de referencia (barras de color, placa de inicio, *countdown*) al comienzo, todo ello de conformidad con las siguientes especificaciones técnicas. Las barras de color al comienzo de cada programa deben barras EBU al 75% de saturación (Imagen 1). No utilizar Barras de color SMPTE (Imagen 2)



Imagen 1



A.1.1. CAMPOS Todo el material entrelazado deberá ser *upper field first*. En caso de utilizar material de archivo proveniente de otras fuentes, corroborar la correcta interpretación del orden de los campos en un monitor de video.

A.1.2 RESOLUCION. Todo el material debe ser grabado en resolución 1920x1080 pixels (*Full HD*), salvo casos excepcionales que tengan aprobación firmada por el PRODUCTOR DELEGADO o TUTOR.

A.1.3. RELACIÓN DE ASPECTO. Todo el material debe ser registrado con una relación de aspecto de 16:9 tanto para los programas que se entreguen en HD como en SD. Para los programas que se entreguen en SD deberán entregarse con una relación de aspecto 16:9 anamórfico.

A.2. TOMAS LIMPIAS DE SEGURIDAD- Todos los *masters* de programa deben incluir al final un segmento conteniendo las tomas de seguridad. Las tomas de seguridad consisten en cada uno de los planos utilizados en el programa que hayan tenido algún tipo de gráfica aplicada (zócalos, subtítulos, etc), con la misma duración que en el programa pero sin la gráfica.

Al final de cada programa se deben dejar 30 segundos de negro y luego agregar todas las tomas que contengan gráfica ordenados cronológicamente según hayan sido utilizadas.

A.2.1. GRÁFICAS El pack gráfico se debe entregar en el mismo disco rígido que contendrá los archivos MASTER FINALES de cada programa o serie.

Las gráficas deberán tener una resolución de 1920x1080 pixels a 25 cuadros por segundo con su respectivo canal Alpha en caso de que corresponda. El formato de los archivos que componen el pack gráfico podrá ser QuickTime self-contained con codec Animation o PNG, o Secuencia de cuadros PNG, en caso de entregar secuencia de cuadros, guardar cada pieza en un directorio separado.

A.2.2. LECTURA DE TEXTO Y TAMAÑOS DE FUENTE Todos los elementos gráficos con texto deben estar formateados de tal forma que su lectura sea clara tanto en HD como en su respectiva versión *downconvertida* SD Letterbox. Si el texto en HD no es lo suficientemente grande, será ilegible una vez convertido a SD y el programa podrá ser rechazado en la evaluación técnica.

A.2.3. CRÉDITOS Los créditos no deben durar más de 30 segundos. Se recomienda que entren y salgan por corte o por fade. No se recomienda el uso de créditos rodantes ya que dependiendo de la velocidad vertical pueden generar problemas de entrelazado.

A.3. CONFIGURACIÓN DE INICIO DE CADA PROGRAMA Cada programa a ser entregado en forma de archivo digital debe cumplir la siguiente configuración:

| INICIO | FINAL | DURACIÓN | VIDEO | AUDIO |
|-------------|-------------|-------------|----------------------------------|--|
| 00:59:29:00 | 00:59:29:24 | 0:00:01:00 | Barras EBU al 75% de saturación | Tono de referencia de 1 kHz a -20dBFS en canales 1 y 2 |
| 00:59:30:00 | 00:59:49:24 | 00:00:20:00 | Placa del programa (Información) | Sin Audio |
| 00:59:50:00 | 00:59:57:24 | 00:00:08:00 | Contador 10 a 3 (Countdown) | Tono audible de 1 frame en cada cambio de segundo |
| 00:59:58:00 | 00:59:58:00 | 00:00:00:01 | Cuadro Blanco | Tono 1 kHz |
| 00:59:58:01 | 00:59:59:24 | 00:00:01:24 | Negro | Silencio |
| 01:00:00:00 | | | Inicio de programa | Audio del programa |

A.3.1. PLACA DE PROGRAMA La placa que se debe incluir al comienzo de cada programa según lo especificado en el punto A.3 debe incluir los siguientes ítems:

- **Nombre del Programa**
- **Numero de Capitulo**
- **Productora/Nodo**
- **Duración del programa**
- **Cantidad de bloques**
- **Timecode de entrada y de salida de cada bloque**
- **Timecode de comienzo del segmento de tomas de seguridad**
- **Fecha de creación del Master**
- **Configuración de canales de audio**

A.3.2 PROGRAMAS CON MAS DE UN (1) BLOQUE. En caso de que el contenido del programa este compuesto por mas de UN (1) bloque, los mismos deben estar separados por una placa con artística institucional de LA SERIE de DIEZ (10") segundos y sin negros de por medio. Todos los bloques de cada programa más las tomas de seguridad deben estar contenidas en UN (1) solo archivo de Video y Audio.

Esquema de un programa de 1 solo bloque:

| | | | | |
|--------|--------------------|----------|-----------------|----------------------------------|
| BARRAS | PLACA CountDown | PROGRAMA | 30" de NEGRO | TOMAS LIMPIAS DE SEGURIDAD |
|--------|--------------------|----------|-----------------|----------------------------------|

Esquema de un programa de 2 bloques:

| | | | | | | |
|--------|--------------------|----------|--------------------------------|----------|---------------------|--------------------------------------|
| BARRAS | PLACA CountDown | BLOQUE 1 | PLACA SEPARADO RA 10" | BLOQUE 2 | 30" de NEGR O | TOMAS LIMPIAS DE SEGURIDA D |
|--------|--------------------|----------|--------------------------------|----------|---------------------|--------------------------------------|

A.3.3 PLANILLA DE ENTREGA DE MASTERS. Cada capítulo entregado de LA SERIE ir acompañado de una ficha técnica que será provista por el PRODUCTOR DELEGADO o TUTOR. Esta ficha se deberá entregar impresa en papel y en forma digital dentro del disco rígido que contiene los Masters en

el directorio “DOCUMENTACION_TECNICA”.

A.4. VALORES DE VIDEO EN MASTERS. Los niveles blancos de video no deben exceder 1Volt para las señales componentes y los niveles negros del programa no deben extenderse debajo de 0mV. Ni los blancos ni los negros de la luminancia del programa se deben *clipear* excesivamente. Los niveles generales de video deben seguir las especificaciones ITU709-5 (<http://www.itu.int/rec/R-REC-BT.709/es>) para señales de alta definición (HD) e ITU601-7 (<http://www.itu.int/rec/R-REC-BT.601/es>) para señales estándares (SD), donde los mencionados niveles de video deberán encuadrarse entre 0 y 700 mV o entre 16 y 235 colores si se mide en forma digital. Los niveles corresponden tanto a luminancia como a niveles en RGB.

A.4.1. NIVELES DE CROMA EN LA SEÑAL DE VIDEO COMPUESTO. Los niveles de croma no deben exceder los 700mV y tampoco caer debajo de 0mV, medidos con un offset de 350mV. Los niveles ilegales deben ser limitados para prevenir la sobremodulación en la etapa de transmisión, lo que daría como resultado pérdida de fidelidad de color y de detalle.

A.4.2. ESPECIFICACIONES DE LA ZONA SEGURIDAD DE TEXTO PARA MASTERS. Los Zócalos y otros elementos gráficos que contengan texto no deben permanecer estáticos fuera de la zona de seguridad para asegurar que el texto sea legible. La zona de seguridad esta definida por el 80% del área central de la imagen, area compuesta por un rectángulo de 1536 por 864 pixels, empezando 192 pixels desde el margen izquierdo y 108 pixels desde el margen superior de la imagen y terminando 1728 pixels desde el margen izquierdo y 972 pixels desde el margen superior (ver Imagen 3). Consultar con el PRODUCTOR DELEGADO o TUTOR la dirección para bajar un archivo de referencia.



Imagen 3-Referencia de Zonas de seguridad

A.4.3. MATERIAL DE ARCHIVO. En caso que LA SERIE utilice material de archivo que se encuentre registrado o resguardados en otro soporte, formato, o en una calidad inferior a la estipulada en el presente documento, la calidad de los mismos, su inclusión y eventual tratamiento formal deberá ser aprobado previamente por PRODUCTOR DELEGADO o EL TUTOR. debiéndose considerar lo estipulado en los puntos **A.4.4 y A.4.5**

A.4.4. CALIDAD GENERAL DEL MATERIAL DE ARCHIVO/ARCHIVO DE NOTICIAS. El material de archivo debe provenir de la mejor fuente disponible y generar la mejoras necesarias en conceptos de restauración tanto en video como audio.

A.4.5. RELACIÓN DE ASPECTO DEL MATERIAL DE ARCHIVO/ARCHIVO DE NOTICIAS. El material de archivo SD, cuando sea posible, deberá se ampliado para cubrir la trama 16:9, sin comprometer la calidad de la imagen o la composición. De lo contrario pueden presentarse en un formato *pillarbox* (ver imagen 4) con bandas negras a los laterales para mantener la relación de aspecto original. Se podrá aplicar algún elemento gráfico o efecto a los “pilares” laterales para que no queden negros y aparezcan más integrados dentro de la

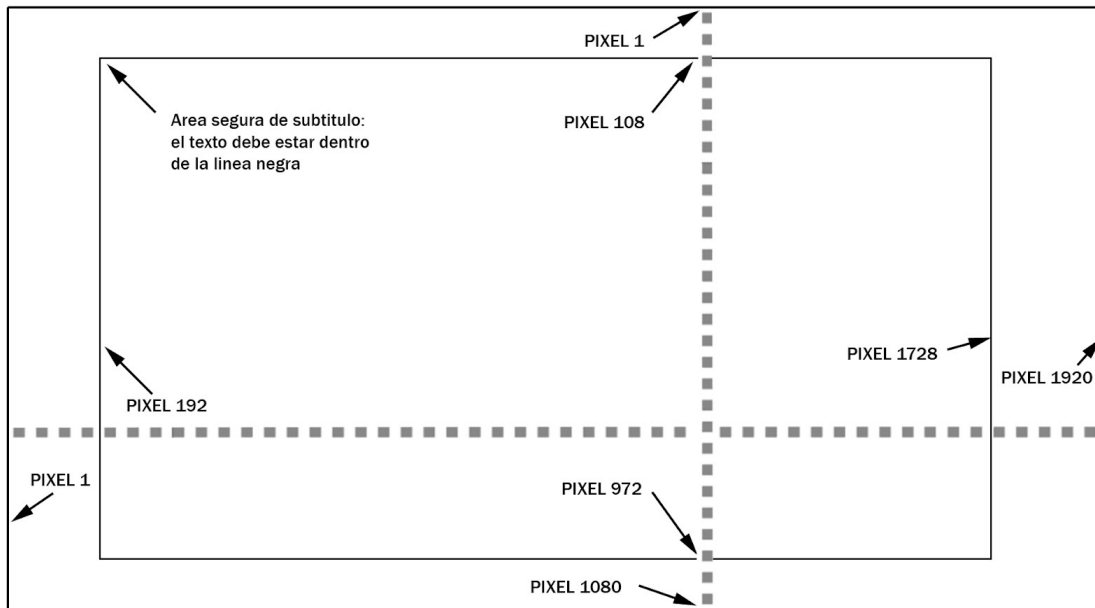
pantalla 16:9.



Imagen 4-Referencia *Pillarbox*

A.5. ESPECIFICACIONES DE AUDIO GENERALES. El archivo MASTER FINAL debe contener dos canales de audio con la mezcla completa del programa en estéreo. En el directorio “AUDIO” del programa deben estar incluidas las pistas de audio completa (Full Mix) y las pistas de audio secundarias (Música, Efectos, Diálogos y locución) en formato Broadcast Wave (.Wav) a 48kHz como se indica en el punto A.6.2.

A.5.1. FASE DE AUDIO. Cuando los canales izquierdo y derecho son sumados y convertidos a monofónico, no debe haber cancelación por inversión de fase, la mezcla final debe ser mono-compatible.

A.5.2. NIVELES DE AUDIO. Los niveles de pico para todos los canales nunca debe superar los -10 dBFS y debe modular por encima de -20 dBFS para los Diálogos. La mezcla de sonido debe estar hecha de tal forma que se le de prioridad al texto hablado, por encima de la Música o los Efectos especiales, salvo en ocasiones especiales y justificadas.

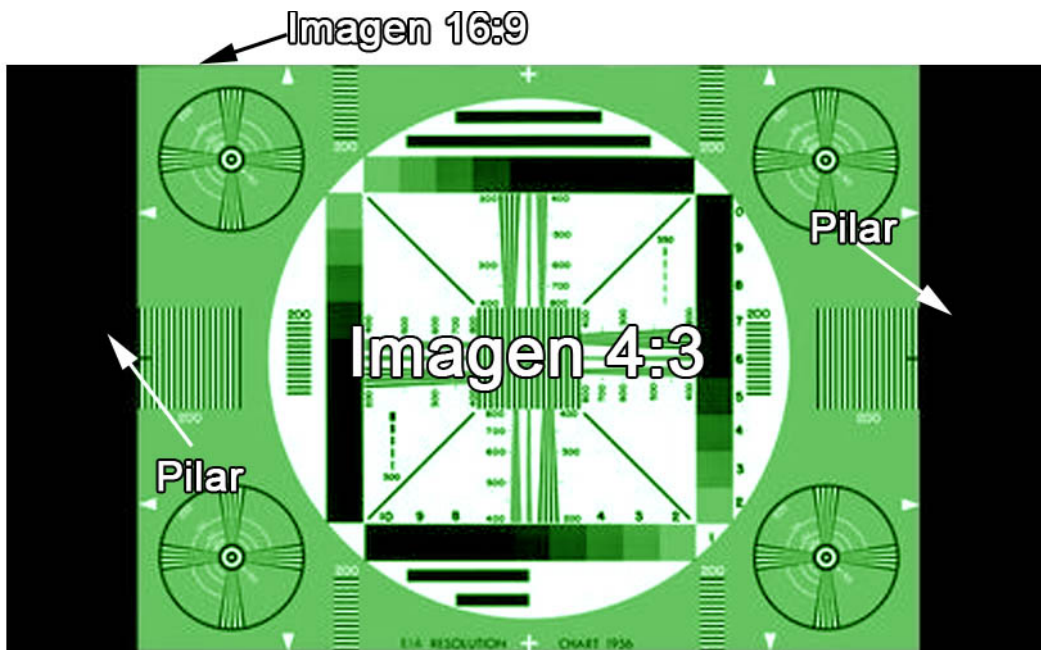
A.5.3. BANDA DE AUDIO INTERNACIONAL. Todos los programas deben incluir su respectivo archivo de audio con Banda Internacional. El Archivo de Banda Internacional Consiste en una serie de Archivos de Audio Broadcast Wave (BWA) con una frecuencia de muestreo (Sample Rate) de 48kHz y 16 o 24 Bits de resolución, con la misma duración y con el mismo Time Code que el programa al que refiere. Cada archivo deberá tener un BIP del sincronismo al inicio, CINCUENTA (50) cuadros antes del comienzo de la serie.

La Banda Internacional esta compuesta por la banda de Música en estéreo, los efectos de sonido en estéreo, locuciones y diálogos que componen la mezcla completa (Full Mix) todos por separado según la siguiente tabla:

| | CONTENIDO | DESCRIPCIÓN |
|----|---------------------------------|--------------------------------|
| 1 | Mezcla completa Canal Izquierdo | Estéreo |
| 2 | Mezcla completa Canal Derecho | Estéreo |
| 3 | Diálogos | Entrevistas y diálogos en Mono |
| 4 | Narración | Narración o Voz en off en Mono |
| 5 | Músicas Canal Izquierdo | Estéreo |
| 6 | Músicas Canal Derecho | Estéreo |
| 7 | Efectos Canal Izquierdo | Estéreo |
| 88 | Efectos Canal Derecho | Estéreo |

A.6. SOPORTE DE ENTREGA DEL MASTER. El soporte de entrega de los programas será un disco rígido externo (USB 2.0, USB 3.0, FireWire o SATA) con formato NTFS, o HFS+ (no se aceptarán discos con formato FAT32) que contendrá un directorio claramente nombrado por cada programa entregado según lo especificado en el artículo 6.2.

El Disco Rígido externo debe estar rotulado claramente con la siguiente información:

- Nombre del Disco
- Nombre de la Casa Productora o Nodo

- Nombre del programa
- Fecha de envío
- Información de contacto
- Numero total de capítulos que contiene
- Casa de postproducción (en caso de que exista)

Cada Disco rígido podrá contener más de 1 programa.

En el caso de que el contenido a entregar sean micros de menos de 10 minutos de duración , también se puede optar como soporte discos *BluRay* rotulados de la misma forma detallada anteriormente.

El disco rígido o *BluRay* con los masters no será devuelto y deberá ser provisto por la CASA PRDUCTORA o NODO

A.6.1. ESPECIFICACIONES TÉCNICAS DEL ARCHIVO DE VIDEO A ENTREGAR. Los programas podrán ser entregados tanto en formato Quicktime (.mov) como MXF siguiendo la siguiente especificación:

PROGRAMAS EN HD:

Quicktime:

Resolución: 1920x1080 pixels

FPS: 25

Códecs posibles: Apple ProRes 422 SQ, Apple ProRes HQ, Avid DNxHD 120, Avid DNxHD 185, Avid DNxHD 185x

Alpha Channel: NO

Cantidad de colores: Million Colors

Niveles de Color: ITU-709

Canales de Audio: 2 (estéreo)

Audio Sample Rate: 48kHz

Audio Bit Depth: 16 o 24 bits

MXF (OP1a):

Resolución: 1920x1080 pixels

FPS: 25

Códecs posibles: XDCAM HD 422 50Mbps, Avid DNxHD 120, Avid DNxHD 185, Avid DNxHD 185x, AVC-Intra 100 High Intra 4:2:2 profile at level 4.1

Alpha Channel: NO

Cantidad de colores: Million Colors
Niveles de Color: ITU-709
Canales de Audio: 2 (estéreo)
Audio Sample Rate: 48kHz
Audio Bit Depth: 16 o 24 bits

WAV:

Códecs posibles: LPCM, Broadcast Wave
Niveles de Pico: -10 dBFS
Canales de Audio: 2 (estéreo)
Audio Sample Rate: 48kHz
Audio Bit Depth: 16 o 24 bits

PROGRAMAS EN SD:

Quicktime:

Resolución: 720x576 pixels
FPS: 25
Códecs posibles: Apple ProRes 422 SQ, Apple ProRes HQ, Avid
MPEG30.
Alpha Channel: NO
Cantidad de colores: Million Colors
Niveles de Color: ITU-709
Canales de Audio: 2 (estéreo)
Audio Sample Rate: 48kHz
Audio Bit Depth: 16 o 24 bits

MXF (OP1a):

Resolución: 720x576 pixels
FPS: 25
Códecs posibles: IMX30 o Avid MPEG30
Alpha Channel: NO
Cantidad de colores: Million Colors
Niveles de Color: ITU-709
Canales de Audio: 2 (estéreo)
Audio Sample Rate: 48kHz
Audio Bit Depth: 16 o 24 bits

WAV:

Códecs posibles: LPCM, Broadcast Wave
Niveles de Pico: -10 dBFS
Canales de Audio: 2 (estéreo)
Audio Sample Rate: 48kHz
Audio Bit Depth: 16 o 24 bits

Tener especial cuidado con la configuración de los niveles de color (Color Levels) a la hora de configurar las opciones de exportación, ya que si los niveles de color se exportan en RGB el Departamento de Control de Calidad podrá rechazar el contenido.

A.6.2. NOMENCLATURA DE LOS ARCHIVOS MASTERS. En el disco rígido entregado, deberán existir CUATRO (4) carpetas, a saber (ver imagen 5):

- 1) MASTER A;
- 2)PACK GRAFICO;
- 3) MATERIAL DE DIVULGACION;
- 4) DOCUMENTACION TECNICA.

El directorio “MASTER_A” contendrá un subdirectorío por cada Programa.

Este directorío deberá estar nombrado según la siguiente especificación:

Nombre de la serie (hasta 16 caracteres), Número de capítulo, Versión, Fecha de creación en formato Año, Mes, Día (AAMMDD),.

- NOMBRE_CAPITULO_VERSION_FECHA.mxf
- MI_SERIE_CAP01_MASTER_120124.mxf

El nombre del Programa debe estar escrito todo en letra mayúscula y no debe contener espacios en blanco ni caracteres con acento, “Ñ” o símbolos como ? / ~ \ \$ % & *.

Para separar las palabras, utilizar el signo “_” (usualmente conocido como guión bajo).

En el caso de que se entreguen más de un CAPITULO en cada disco se deberá crear un subdirectorío por cada CAPITULO. Dentro de cada directorío de CAPITULO, deberán existir por lo menos UN (1) archivo conteniendo el archivo “MASTER A” con Video y Audio *Full Mix* estéreo en formato .mov o .mxf según lo especificado en el punto **6.1** y UN (1) subdirectorío llamado Audio_NOMBRE_DE_LA_SERIE_CAPITULO_FECHA , que contendrá la Banda de Sonido Internacional en formato .wav según lo especificado en el punto **6.1**. Los archivos siempre deben incluir su correspondiente extensión (.mov .mxf o wav).

En caso de creerlo necesario se puede incluir un archivo de texto (.txt) con información técnica o alguna aclaración para el Responsable Técnico del BACUA.

A.6.3. ENVÍO DE ARCHIVOS DE PRUEBA Para asegurar la aceptación de los MASTERS FINALES, se recomienda hacer un envío previo de prueba antes de efectuar las bajadas de todos los capítulos. Este envío de prueba deberá ser de material final con corrección de color y mezcla de audio. Salvo que se detecten muchos problemas en el control de calidad, solo se necesitará el primer capítulos de cada serie o en su defecto los primeros 5 minutos del mismo.

El procedimiento para el envío de prueba es el siguiente:

- Notificar al PRODUCTOR DELEGADO o TUTOR del envío de prueba
- Duplicar el la secuencia editada para asegurar que la configuración del envío de prueba y el MASTER FINAL son idénticas
- Incluir barras y tono según lo especificado en el procedimiento standard (punto **A.3**)
- Aclarar que es un envío de prueba en la placa de programa
- Exportar la secuencia siguiendo los pasos del punto **A.6.4**
- Incluir “PRUEBA” al final del nombre del archivo, NOMBRE_CAPITULO_VERSION_FECHA_PRUEBA.mxf
- La envíos de prueba tendrán prioridad para el control de calidad para evitar posibles errores técnicos antes de la exportación final de todos los capítulos.
- El responsable técnico del BACUA, PRODUCTOR DELEGADO o TUTOR informarán debidamente a la CASA PRODUCTORA, TUTOR o NODO de la serie sobre el resultado del control de calidad del envío de prueba, con su respectivo reporte.



IMAGEN 5. Ejemplo de estructura de directorios y nomenclatura de carpetas.

A.6.4 CONFIGURACIÓN DE EXPORTACIÓN DE ARCHIVOS MASTER

Una vez que la edición de Audio y el Video finalizó y fue aprobada, se puede comenzar con export final. El archivo resultante va a ser el MASTER FINAL. Es muy importante que la siguiente especificación sea tenida en cuenta:

Especificación de Exportación QuickTime HD para Avid v 6 o anterior

| Configuración de Video | Configuración de Audio |
|--|---|
| <ul style="list-style-type: none"> ● Export as: Quicktime Movie Format Options: ● Compression Type: Avid DNxHD Codec ● Depth: Million Colors ● Alpha: none ● Resolution: 1080i/50 o 1080p25; DNxHD 120, 180, 185x, Apple ProRes 422 o Apple ProRes 422 HQ ● Frame Rate: 25fps ● Resolution: 1920x1080 ● Field Order: Odd (Upper Field First) (en caso de registro entrelazado) ● Color Levels: 601/709 | Sample Rate: 48kHz Sample Size: 16bit, 20bit,24bit Channels: 2 Stereo |

Especificación de Exportación MXF HD OP1a para Avid v 6 o superior

| Configuración de Video | Configuración de Audio |
|--|------------------------|
| <ul style="list-style-type: none"> ● Export as: XDCAM MXF OP1a ● Video Format: HD 50Mbps ● Aspect Ratio: 16:9 | Audio Bit Depth: 24Bit |

Especificación de Exportación MXF SD OP1a para Avid v 6 o superior

| Configuración de Video | Configuración de Audio |
|--|------------------------|
| <ul style="list-style-type: none"> ● Export as: XDCAM MXF OP1a ● Video Format: MPEG 30Mbps ● Aspect Ratio: 16:9 o 4:3 (según corresponda) | Audio Bit Depth: 24Bit |

Especificación de Exportación QuickTime HD para Final Cut Pro

| Configuración de Video | Configuración de Audio |
|---|--|
| <ul style="list-style-type: none"> ● Format: Quicktime Movie ● Codec: Apple ProRes 422 o Apple ProRes 422 (HQ) ● Frame Rate: 25 fps ● Resolution: 1920x1080 | Sample Rate: 48kHz Sample Size: 16bit, 20bit,24bit Config: Discrete Channels |

Especificación de Exportación QuickTime HD para Premiere CS5 o superior (Antes de exportar los archivos es necesario instalar los codecs Avid DNxHD, los mismos se pueden bajar desde <http://avid.custkb.com/avid/app/selfservice/search.jsp?DocId=372311>)

| Configuración de Video | Configuración de Audio |
|---|---|
| Output modules Settings: <ul style="list-style-type: none"> ● Format: QuickTime ● Channels:RGB ● Depth: Million Colors QuickTime Options: <ul style="list-style-type: none"> ● Video Codec: Avid DNxHD Codec Codec Settings: <ul style="list-style-type: none"> ● Color Levels 709 ● Alpha: None <ul style="list-style-type: none"> ● Resolution: 1080i/50 o 1080p25; DNxHD 120, 180, 185x | Sample Rate: 48kHz Sample Size: 16bit, 20bit,24bit Channels: 2 Stereo |

Especificación de Exportación QuickTime SD Premiere CS5.0.2 o Superior

| Configuración de Video | Configuración de Audio |
|--|------------------------|
| Output modules Settings: <ul style="list-style-type: none"> ● Format: QuickTime ● Channels:RGB ● Depth: Million Colors ● Codec: MPEG IMX30 625/50 (30MBps) <ul style="list-style-type: none"> ● Color Levels 709 ● Alpha: None ● Resolution: 720x576 o 720x76; ● Aspect Ratio: 16:9 o 4:3 (según corresponda) | Audio Bit Depth: 24Bit |

Especificación de Exportación MXF OP1a Premiere CS5.0.2 o Superior, utilizando Adobe Media Encoder.

| Configuración de Video | Configuración de Audio |
|------------------------|------------------------|
| | |

| | | |
|---|--|-------------------------------|
| <p>Output modules Settings:</p> <ul style="list-style-type: none"> ● Format: MXF OP1a ● Channels: RGB ● Depth: Million Colors ● Codec SD: MPEG IMX30 625/50 (30MBps) ● Resolución SD: 720x576 <ul style="list-style-type: none"> ● Color Levels 709 ● Alpha: None ● Aspect Ratio: 16:9 o 4:3 (según corresponda) ● Codec HD: XDCAMHD 422 50Mbps ● Resolución: 1920x1080 <ul style="list-style-type: none"> ● Color Levels 709 ● Alpha: None ● Aspect Ratio: 16:9 | | <p>Audio Bit Depth: 24Bit</p> |
|---|--|-------------------------------|

7. VALORES DEL SUBTITULADO. En caso que la Serie presente subtítulos parciales o totales se deberán tener en cuenta las siguientes especificaciones en HD:

Fuente: TiresiasKey Font (<http://www.tiresias.org/fonts/keyfont.zip>)

Tamaño: 30 puntos (60 pixels)

Kerning: 0

Leading: 0

Color: blanco (232,232,232)

Sombra: 2

Borde: 2 pixels

Color borde: negro

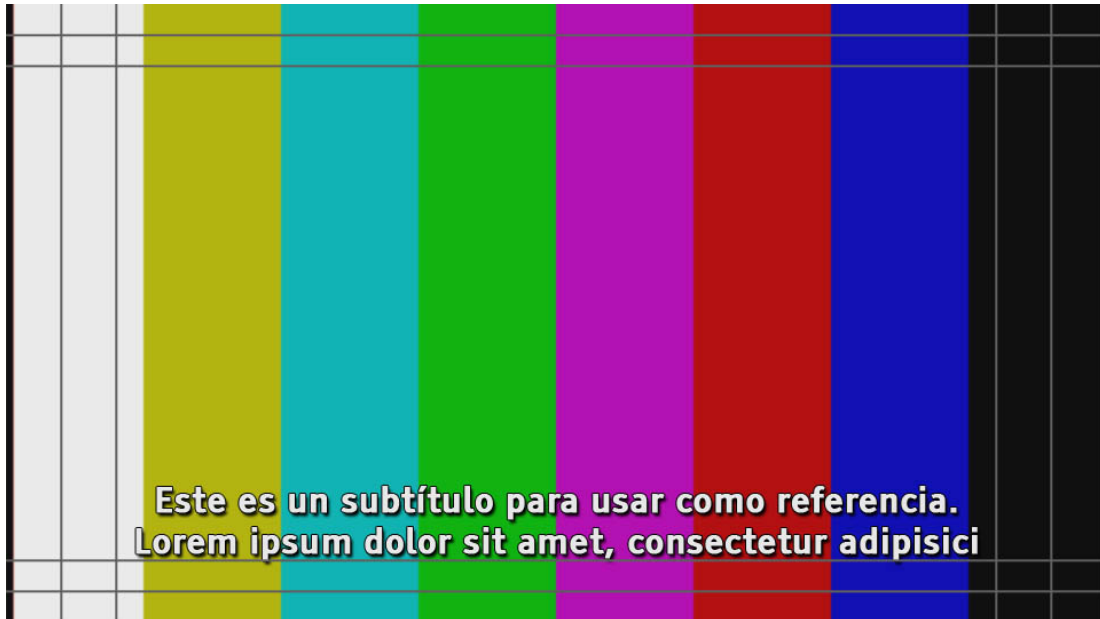

A.7.1. NORMAS TÉCNICAS GENERALES DEL SUBTITULADO.

A.7.2. La cantidad máxima de caracteres por línea es de 30. En caso de haber menos de 30 caracteres, debe ir sí o sí en una sola línea.

A.7.3. Normalmente, la cantidad de líneas no supera las 2 aunque, en casos especiales, pueden ir 3 líneas, siempre y cuando la imagen lo permita, el subtítulo no debe tapar información visual importante como, por ejemplo, la cara de un personaje.

A.7.4. El color de la letra debe ser blanco (232,232,232), con 2 pixels de borde.

A.7.5. Al pasar de una imagen a otra (si a ambas les corresponde un subtítulo), solo deben usarse los puntos suspensivos cuando, por motivos de entonación, se requiera de dicha puntuación. De lo contrario, se usará el signo de puntuación que a ese caso corresponda (ya sea una coma, un punto y coma, dos puntos, un punto y seguido o un punto y aparte). De no ser necesario ningún signo de puntuación entre el pasaje de una imagen a otra, simplemente se respetará la ausencia de él.

A.7.6. El subtítulo debe corresponderse y estar sincronizado con el audio, seguir el ritmo de quien está hablando -esté en plano o sea narración en off-

y debe tener una duración suficiente para que su lectura sea clara. No debe haber subtítulo cuando nadie habla o hay silencios.

A.7.7. No subtítular sobre gráfica.

A.7.8. Respetar los márgenes de seguridad de texto. Los márgenes de seguridad están definidos en el punto A.4.3.

A.7.9. El paso de un subtítulo a otro es por corte.